



ΕΘΝΙΚΟΣ ΟΡΓΑΝΙΣΜΟΣ  
ΔΗΜΟΣΙΑΣ ΥΓΕΙΑΣ

## Ημερήσια έκθεση επιδημιολογικής επιτήρησης λοίμωξης από το νέο κορωνοϊό (COVID-19)

Δεδομένα έως 11 Ιανουαρίου 2021, ώρα 15:00

Τα στοιχεία που παρουσιάζονται αφορούν περιστατικά από την επιδημιολογική επιτήρηση της νόσου από το νέο κορωνοϊό (COVID-19), με βάση τα δεδομένα που έχουν δηλωθεί στον ΕΟΔΥ και καταγραφεί μέχρι τις 11 Ιανουαρίου 2021 (ώρα 15:00).

Τα **νέα εργαστηριακά επιβεβαιωμένα κρούσματα** της νόσου είναι **444**, εκ των οποίων **12** εντοπίστηκαν κατόπιν ελέγχων στις πύλες εισόδου της χώρας. Ο **συνολικός αριθμός** των κρουσμάτων ανέρχεται σε **145179** (ημερήσια μεταβολή +0.3%), εκ των οποίων **52.2% άνδρες**.<sup>1</sup> Οι νέοι **θάνατοι** ασθενών με COVID-19 είναι **39**, ενώ από την έναρξη της επιδημίας έχουν καταγραφεί συνολικά **5302 θάνατοι**. Η **διάμεση ηλικία** των ασθενών που απεβίωσαν είναι **79** έτη. Ο αριθμός των ασθενών που νοσηλεύονται **διασωληνωμένοι** είναι **350** (69.1% άνδρες).

Η ημερήσια κατανομή των επιβεβαιωμένων κρουσμάτων είναι η ακόλουθη (η γραμμή παριστάνει την συνολική, αθροιστική κατανομή των κρουσμάτων).

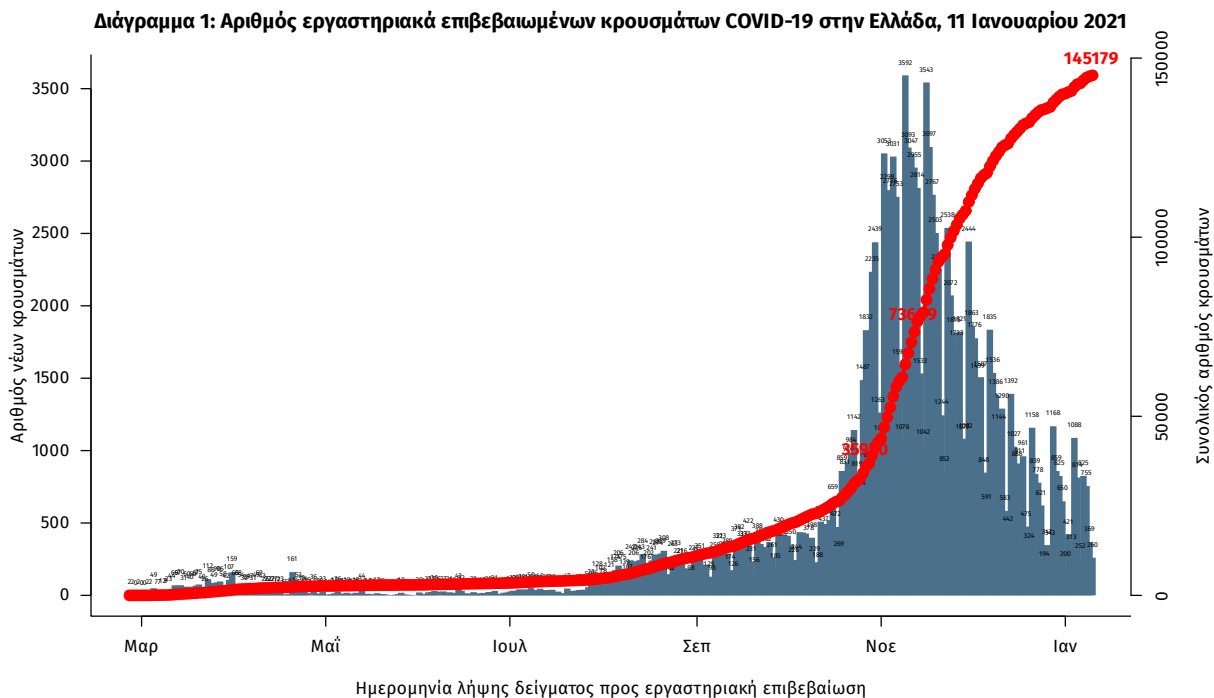

Σημ.: οι στήλες στο Διάγραμμα 1 εκφράζουν τον αριθμό νέων κρουσμάτων με βάση την ημερομηνία λήψης εργαστηριακού δείγματος, και όχι με βάση την ημερομηνία ανακοίνωσης των κρουσμάτων.

<sup>1</sup> Ο συνολικός αριθμός επιβεβαιωμένων κρουσμάτων έχει αναθεωρηθεί κατόπιν ελέγχου των δεδομένων.

**Διάγραμμα 2: Αριθμός εργαστηριακά επιβεβαιωμένων θανάτων με COVID-19 στην Ελλάδα, 11 Ιανουαρίου 2021**

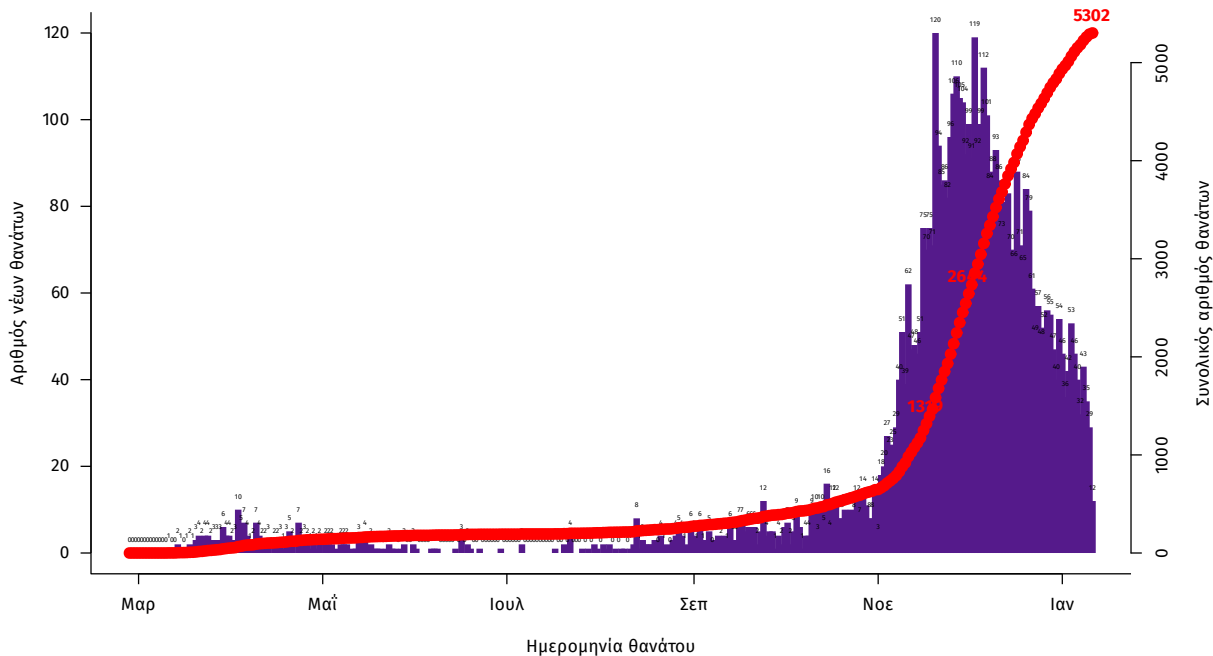

Η διάμεση ηλικία των κρουσμάτων είναι 44 έτη (εύρος 0.2 έως 104 ετών), ενώ η διάμεση ηλικία των θανάτων είναι 79 έτη (εύρος 24 έως 103 ετών). Η ηλικιακή κατανομή των (α) συνολικών κρουσμάτων, (β) των περιστατικών που κατέληξαν σε θάνατο και (γ) των ασθενών που νοσηλεύονται διασωληνωμένοι, είναι η ακόλουθη:

**Πίνακας 1: Ηλικιακή κατανομή επιβεβαιωμένων κρουσμάτων COVID-19**

	Σύνολο κρουσμάτων COVID-19*	Θάνατοι ασθενών με COVID-19	Νοσηλεύόμενοι διασωληνωθέντες
<b>Σύνολο</b>			
0 – 17 ετών	8498 (6.0%)	0 (0.0%)	0 (0.0%)
18 – 39 ετών	49752 (35.4%)	41 (0.8%)	10 (2.9%)
40 – 64 ετών	58418 (41.6%)	769 (14.5%)	121 (34.6%)
65 και άνω	23827 (17.0%)	4492 (84.7%)	219 (62.6%)
<b>Άνδρες</b>			
0 – 17 ετών	4491 (6.1%)	0 (0.0%)	0 (0.0%)
18 – 39 ετών	26972 (36.9%)	34 (1.1%)	9 (3.7%)
40 – 64 ετών	29650 (40.6%)	543 (17.4%)	79 (32.6%)
65 και άνω	11980 (16.4%)	2550 (81.5%)	154 (63.6%)
<b>Γυναίκες</b>			
0 – 17 ετών	4006 (5.9%)	0 (0.0%)	0 (0.0%)
18 – 39 ετών	22774 (33.8%)	7 (0.3%)	1 (0.9%)
40 – 64 ετών	28754 (42.7%)	226 (10.4%)	42 (38.9%)
65 και άνω	11844 (17.6%)	1942 (89.3%)	65 (60.2%)

\* Τα στοιχεία αφορούν τα κρούσματα εκείνα για τα οποία είναι γνωστή και επιβεβαιωμένη η ηλικία τους

Η διαχρονική εξέλιξη των συνολικών κρουσμάτων και συνολικού αριθμού των θανάτων ασθενών COVID-19 παρουσιάζεται στο ακόλουθο διάγραμμα.

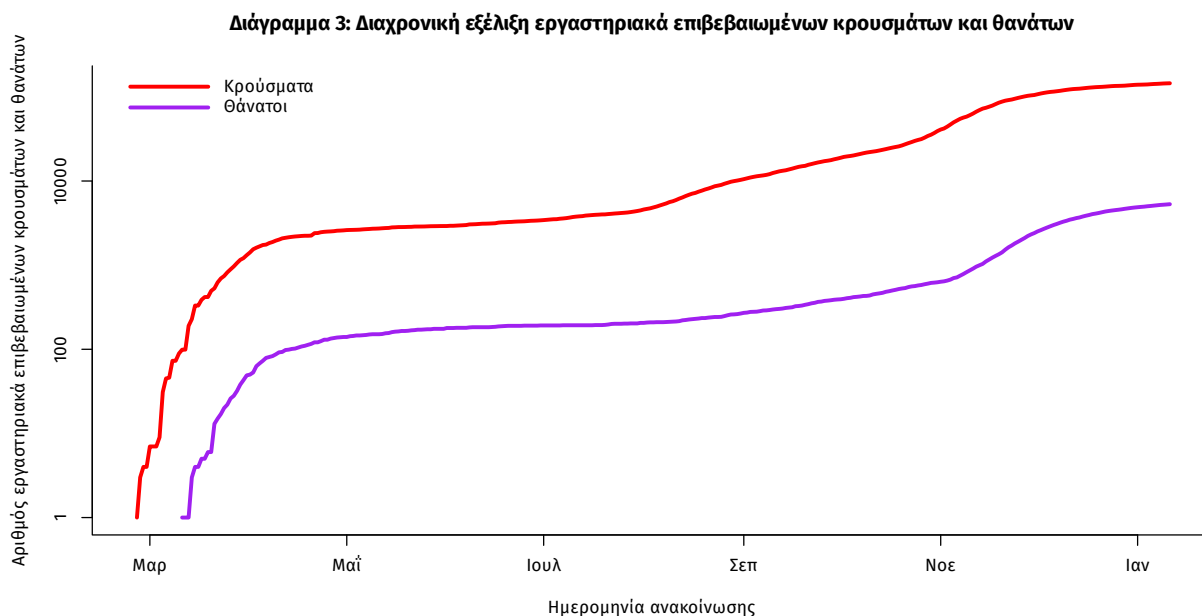

Σημ.: ευθεία γραμμή υποδηλώνει εκθετικό ρυθμό αύξησης της ασθένειας (σε λογαριθμική κλίμακα)

Από το σύνολο των **444 νέων** κρουσμάτων του νέου ιού στη χώρα **14** είναι εισαγόμενα και **12** εντοπίστηκαν κατόπιν ελέγχων στις πύλες εισόδου της χώρας. Η κατανομή των **430** νέων εγχώριων κρουσμάτων ανά Περιφερειακή Ενότητα παρουσιάζεται στον κατωτέρω πίνακα.

Πίνακας 2: Ημερήσιος αριθμός και κρούσματα ανά 100.000 πληθυσμού επιβεβαιωμένων εγχώριων κρουσμάτων COVID-19 ανά περιφερειακή ενότητα στις 11 Ιανουαρίου 2021

ΠΕΡΙΦΕΡΕΙΑΚΗ ΕΝΟΤΗΤΑ	ΚΡΟΥΣΜΑΤΑ	ΜΕΣΟΣ ΟΡΟΣ ΚΡΟΥΣΜΑΤΩΝ ΤΩΝ ΤΕΛΕΥΤΑΙΩΝ 7 ΗΜΕΡΩΝ		ΚΡΟΥΣΜΑΤΑ ΑΝΑ 100000 ΠΛΗΘΥΣΜΟ	ΠΕΡΙΦΕΡΕΙΑΚΗ ΕΝΟΤΗΤΑ	ΚΡΟΥΣΜΑΤΑ	ΜΕΣΟΣ ΟΡΟΣ ΚΡΟΥΣΜΑΤΩΝ ΤΩΝ ΤΕΛΕΥΤΑΙΩΝ 7 ΗΜΕΡΩΝ		ΚΡΟΥΣΜΑΤΑ ΑΝΑ 100000 ΠΛΗΘΥΣΜΟ
		ΚΡΟΥΣΜΑΤΑ	ΤΕΛΕΥΤΑΙΩΝ 7 ΗΜΕΡΩΝ				ΚΡΟΥΣΜΑΤΑ	ΤΕΛΕΥΤΑΙΩΝ 7 ΗΜΕΡΩΝ	
ΑΙΤΩΛΟΑΚΑΡΝΑΝΙΑΣ	10	5,00	4,74	ΛΑΡΙΣΑΣ	15	19,14	5,28		
ΑΝΑΤΟΛΙΚΗΣ ΑΤΤΙΚΗΣ	15	23,57	2,99	ΛΕΣΒΟΥ	6	8,00	6,94		
ΑΡΓΟΛΙΔΑΣ	3	6,86	3,09	ΛΗΜΝΟΥ	2	0,29	11,59		
ΑΡΚΑΔΙΑΣ	2	2,14	2,31	ΜΑΓΝΗΣΙΑΣ	6	6,86	3,16		
ΑΧΑΪΑΣ	24	12,00	7,73	ΜΕΣΣΗΝΙΑΣ	1	1,14	0,63		
ΒΟΙΩΤΙΑΣ	8	11,14	6,78	ΝΟΤΙΟΥ ΤΟΜΕΑ ΑΘΗΝΩΝ	14	14,71	2,64		
ΒΟΡΕΙΟΥ ΤΟΜΕΑ ΑΘΗΝΩΝ	24	18,57	4,06	ΞΑΝΘΗΣ	4	6,86	3,6		
ΔΡΑΜΑΣ	1	1,00	1,02	ΠΕΙΡΑΙΩΣ	27	25,00	6,01		
ΔΥΤΙΚΗΣ ΑΤΤΙΚΗΣ	20	24,00	12,43	ΠΕΛΛΑΣ	2	1,86	1,43		
ΔΥΤΙΚΟΥ ΤΟΜΕΑ ΑΘΗΝΩΝ	21	20,14	4,29	ΠΙΕΡΙΑΣ	7	9,00	5,52		
ΕΒΡΟΥ	3	9,00	2,03	ΡΕΘΥΜΝΟΥ	2	2,71	2,34		
ΕΥΒΟΙΑΣ	5	6,14	2,37	ΣΕΡΡΩΝ	3	10,43	1,7		
ΖΑΚΥΝΘΟΥ	1	0,43	2,45	ΤΡΙΚΑΛΩΝ	13	6,43	9,92		
ΗΛΕΙΑΣ	1	0,57	0,63	ΦΘΙΩΤΙΔΑΣ	8	9,00	5,06		
ΗΜΑΘΙΑΣ	2	6,29	1,42	ΦΩΚΙΔΑΣ	1	0,29	2,48		
ΗΡΑΚΛΕΙΟΥ	7	2,00	2,29	ΧΑΛΚΙΔΙΚΗΣ	2	4,00	1,89		
ΘΑΣΟΥ	1	0,71	7,26	ΧΑΝΙΩΝ	1	2,29	0,64		
ΘΕΣΣΑΛΟΝΙΚΗΣ	56	63,43	5,04	ΧΙΟΥ	1	0,29	1,9		
ΘΗΡΑΣ	2	0,29	10,59	ΥΠΟ ΔΙΕΡΕΥΝΗΣΗ	2				
ΙΩΑΝΝΙΝΩΝ	1	2,14	0,6						
ΚΑΒΑΛΑΣ	8	2,71	6,4						
ΚΑΡΔΙΤΣΑΣ	6	5,57	5,28						
ΚΑΣΤΟΡΙΑΣ	1	0,86	1,99						
ΚΕΝΤΡΙΚΟΥ ΤΟΜΕΑ ΑΘΗΝΩΝ	59	50,57	5,73						
ΚΙΛΚΙΣ	3	4,86	3,73						
ΚΟΖΑΝΗΣ	12	10,71	7,99						
ΚΟΡΙΝΘΙΑΣ	2	4,43	1,38						
ΛΑΚΩΝΙΑΣ	15	4,43	16,83						

Σημ.1: η παρούσα κατανομή δύναται να τροποποιηθεί ανάλογα τα διαθέσιμα επιδημιολογικά δεδομένα

Σημ.2: αναγράφονται μόνο οι ΠΕ στις οποίες έχουν καταγραφεί κρούσματα κατά τη σημερινή αναφορά

### Γεωγραφική διασπορά

Ο χάρτης αποτυπώνει τη γεωγραφική κατανομή των συνολικών κρούσμάτων COVID-19 (από την αρχή της επιδημίας) ανά Περιφερειακή Ενότητα της χώρας, με βάση την δηλωθείσα διεύθυνση μόνιμης κατοικίας του ασθενούς, ή τη διεύθυνση προσωρινής διαμονής για τους τουρίστες και άλλους προσωρινά διαμένοντες στην Ελλάδα. Συμπεριλαμβάνονται τόσο κρούσματα με ιστορικό ταξιδιού (“εισαγόμενα”) όσο και κρούσματα με πιθανή εγχώρια μετάδοση.

**Διάγραμμα 4: Χάρτης αθροιστικής επίπτωσης επιβεβαιωμένων κρούσμάτων COVID-19, 11 Ιανουαρίου 2021**

Με βάση τον τόπο μόνιμης κατοικίας, ή προσωρινής διαμονής (για τους προσωρινά διαμένοντες)

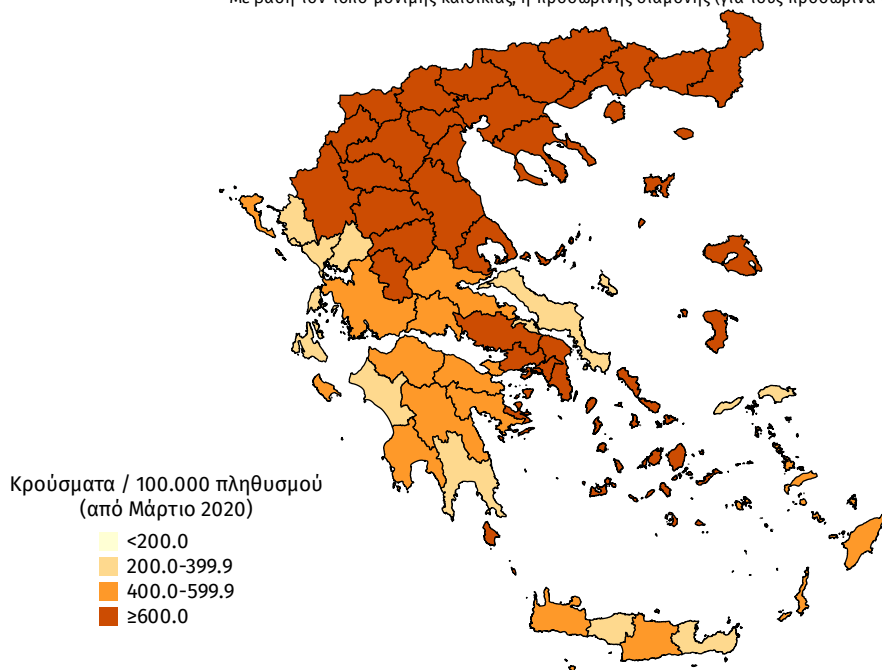

**Διάγραμμα 5: Χάρτης επίπτωσης τελευταίων δεκατεσσάρων ημερών επιβεβαιωμένων κρούσμάτων COVID-19, 11 Ιανουαρίου 2021**

Με βάση τον τόπο μόνιμης κατοικίας, ή προσωρινής διαμονής (για τους προσωρινά διαμένοντες)

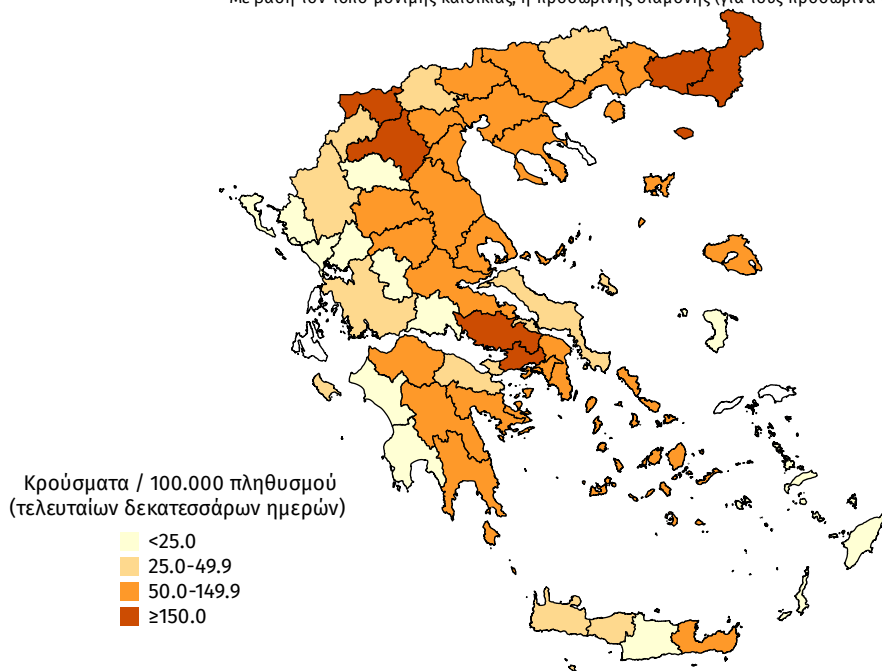

**Δείγματα που έχουν ελεγχθεί:** Από την 1η Ιανουαρίου 2020 μέχρι σήμερα, στα εργαστήρια που διενεργούν ελέγχους για τον νέο κορωνοϊό (SARS-CoV-2) και που δηλώνουν συστηματικά στον ΕΟΔΥ το σύνολο των δειγμάτων που ελέγχουν, έχουν συνολικά ελεγχθεί **2.897.143** κλινικά δείγματα ενώ από Μονάδες Υγείας και Κλιμάκια του ΕΟΔΥ που διενεργούν ελέγχους Rapid Ag έχουν ελεγχθεί **716.066** δείγματα.

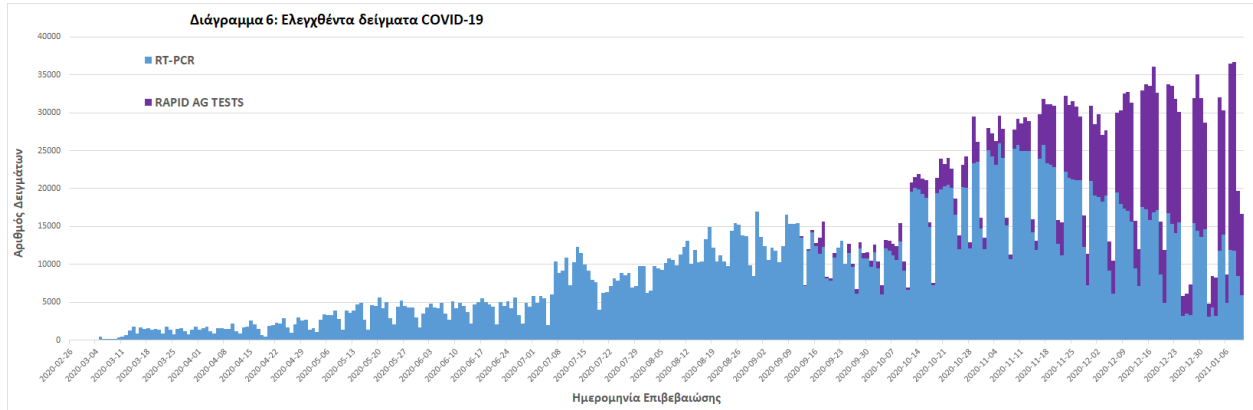

**Παράρτημα 1: Επιδημικές καμπύλες κρουσμάτων COVID-19 με βάση την δηλωθείσα διεύθυνση μόνιμης κατοικίας του κρούσματος ή τη διεύθυνση προσωρινής διαμονής για τους τουρίστες και άλλους προσωρινά διαμένοντες στην Ελλάδα. Συμπεριλαμβάνονται τόσο κρούσματα με ιστορικό ταξιδιού όσο και κρούσματα με πιθανή εγχώρια μετάδοση.**

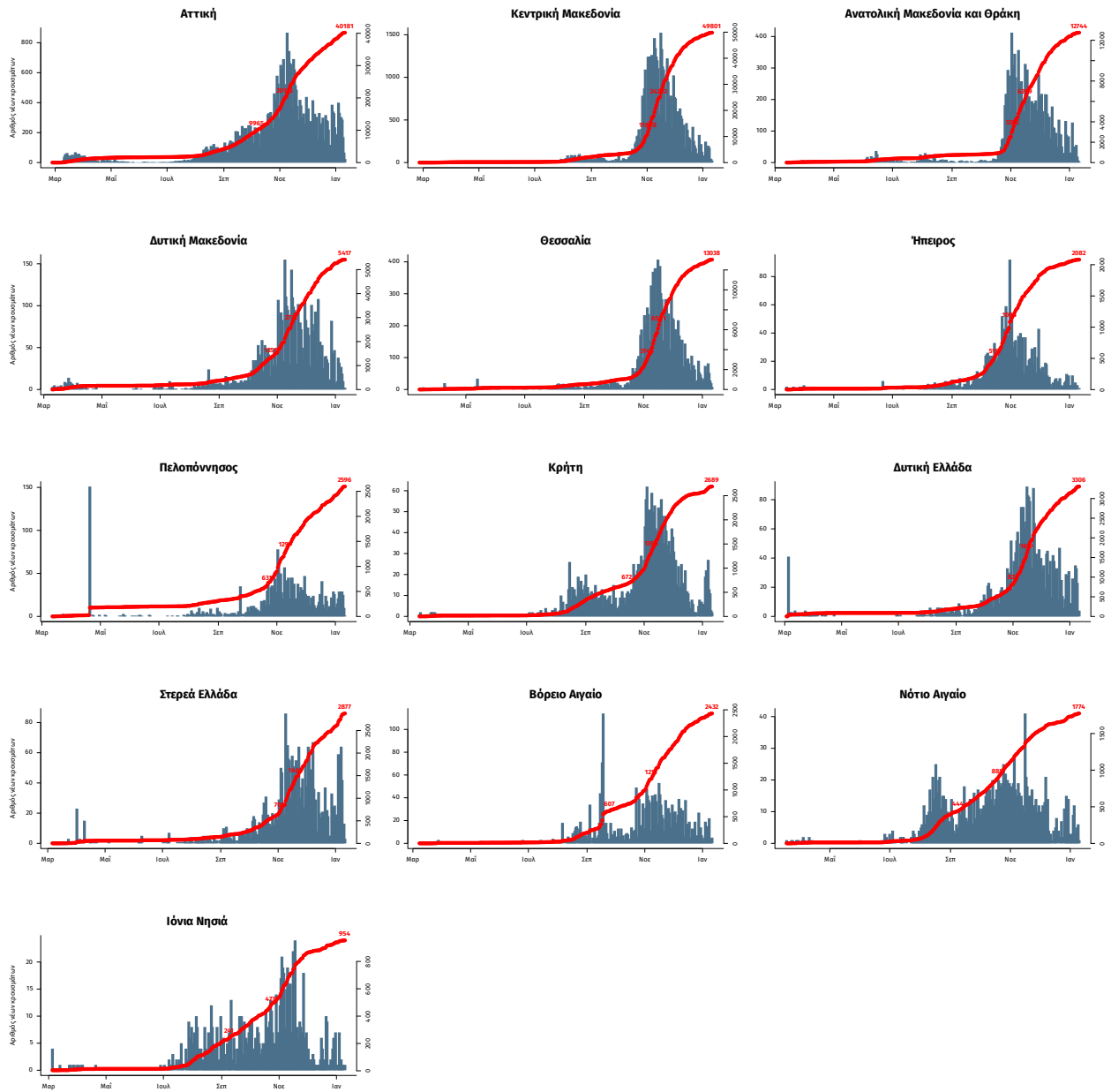

Σημ.: οι στήλες εκφράζουν τον αριθμό νέων κρουσμάτων με βάση την ημερομηνία λήψης εργαστηριακού δείγματος, και όχι με βάση την ημερομηνία ανακοίνωσης των κρουσμάτων.